核拡散防止条約即時批准を

被爆29周年原水禁世界大会

広島市民百まんえ、四百名 八・四平和集会

援護法に決意新た

近藤氏・高木監督・望月氏ら講演

"8・4ノーモア・ヒロシマ平和のつどい"は、広島県労会館で、広範な市民、労働者が参加し、大衆的に成功を収めた。

東京都平連・大阪四平連の学友は、この集会実現のために7月から広島現地へ赴き、広島市民に参加の訴えを行なった。これは広島市民、マスコミの大きな注目をあびていた。そして、全電通、広島被団協らの支持を得て、集会は大きな盛りあがりを見せた。司会者のあいさつのあと、映画「人間であるために」の上映、講演にたった高木監督は「被爆の苦悩さを癒して、差別、貧困にたって国家に関ることを表明した。

原爆詩人峠原貞子さんの詩の朗読で、参加者の胸に切々と訴えかけ、大阪大学有志による「原爆許すまじ」のコーラスと共に、参加者に多くの共感を呼びおこした。

そして、最後に、広島全電通被爆者協議会の近藤氏よりのあいさつを受けた。

「被爆者問題は労働者の闘う問題であり、被団協への支援ではなくて、自らの運動として、必ず来年までに援護法制定を闘い取ると力強くアピール、参加した学生、市民、労働者は熱烈な拍手と支持を表明した。

原水禁運動の分裂は国民運動としての大衆性を著しく低下させ、「敵争の具に陥わりたくない」という市民感情を生み出し、運動を困難にした。

しかし、限られた時間と方法にもかかわらず、8・4集会は市民、労働者が参加され「原水禁運動の原点はない」という訴えをしていることを物語っている。

参加した被爆者の一人は、力強い広島集会の雰囲気に感激しながら学生の一人をとって「若い人がこんなにまでがんばってくれて一人の被爆者としてこれ以上の感激はない援護法を実現するまで生きて闘うこと、運動の言葉を送られた。

東京→長崎キャラバン隊

都平連・四平連の学友は共同して「東海道―山陽路縦断キャラバン隊」を編成して大カンパ二万活動を展開した。7月24日東京を出発したキャラバン隊は、横浜、静岡、焼津、をまわって、25日大阪に到着、キャラバン隊は四平連の部隊と合流し、山陽路を神戸、姫路、岡山を経て8月1日に広島に到着。キャラバン隊は各地で著名、カンパ二万活動を展開。

キャラバン隊によって、末川博岡山県知事、市長、大阪市長、大阪医師会評議員、大阪市長、大阪総評事務局長、総評書記次長岡野氏、解

核拡散に緊迫

必ず援護法制定を

被爆29周年原水禁世界大会は、印・仏・英・米・中・ソの相次ぐ核実験、平和利用に名をかりた核拡散の為機の高まりの中で開催された。開会総会では、緊張した雰囲気が総会会場をおおっていた。世界の平和勢力の前進と、平和と平和共存の新しい段階が切り開かたモスクワ平和勢力大会の成功と核戦争防止協定、ソ米間で核実験禁止協定の締結を一切無視した核実験強行に対する激しい怒りの声が会場をうめつくした。

序な世界の出現」という危機感を高めがちにはおかない」（被爆29周年）のである。そして「もうまてない」という多くの発言が被爆者の間より聞かれた。各分科会、分散会において、被爆者は青木仁ムチ打ちながら、被爆者の怒りを通じて、制定させようという新しい政策の確認がなされている。

被爆者援護法即時制定を！

専門会議において、（一）敵月人被爆者の家業を日本人と同等にあつかえ、（二）被爆者援護法を労働者の課題として七四秋闘に合流して闘おうという確認がなされている。四野党共同提案以降、院外闘争の強化を通じて、制定させようという新しい政策の確認がなさ

積極的な核防条約論議

国際統一行動を決議

第七分散会

ニクソン平和勢力大会は、その視点に掲げたスローガンに示されるように世界平和運動の到達点と今後の平和運動の新しい展望と方針を示した。部分核停条約（ないまり核防条約、海底非核化条約、SALT交渉）、ソ米核戦争防止協定の中間的段階をへて、全面核実験禁止を実現するための前進と言う成果を、「核拡散による無核武装国家の出現」という危機感を

原点主義へ後退

日本共産党

日本共産党と日本原水協は「一切の核兵器の完全禁止」を当面の行動のための緊急かつ唯一のスローガンとして提起している。核兵器禁止の「部分的な措置ではなく全面禁止」でなければ全く意味がないと強調し、世界の平和勢力が勝ち取った成果は「なんらアメリカ帝国主義の手を縛るものでない」と主張している。その主張の特徴は、第一に、平和勢力の勝ち取った成果を一切評価せず、成果を歪曲し清算主義的なこと、第二に、一般的で抽象的なスローガン、現実の行動を一切提起しえず、積極的目標を絶り返えすことである。平和勢力の勝ち取った諸成果を一切評価し得ないのは米帝国主義の過大評価と日本独自資本に対する過小評価から来る民族主義的なスローガンを唯一のものとして正当化するために、平和運動の「原点」にもどれという主張が急速に強調されている。

このような立場は、第一に、一連の核軍縮の協定や条約に最終目標である全面禁止を対置するものであり、第二に、一切の核兵器の禁止を対置することによって、核兵器の禁止を対置することによって、核兵器の禁止を対置することによって、

「原爆の県に関わりたくない」という市民感情を生み出し、運動を困難にした。

しかし、限られた時間と力量にもかかわらず、8・4集会は市民、労働者が参加され「原水禁運動の展望はない」という誤った認識を実践的に批判し、原水禁運動の大衆的再生の基礎が確固に存在していることを物語っている。

参加した被爆者孤老の一人は、力強い広島集会の雰囲気に涙を流しながら学生の一人をとって「若い人がこんなにまでがんばってくれて一人の被爆者としてこれ以上の満足はない」と感動の言葉を送り生きて闘う」と感動の言葉を送られた。

ン隊

名、カンパニア派遣を展開。

キャラバン隊によって、木川博阪、兵庫、岡山、広島各府県公朗労等多くの文化人、原党からの広汎な人々から支持を受けた。

後退

日本共産党

フォード政権が発足してから半年以上が経過した。この間、フォードは、国内経済のスタグフレーションの進行と、ロックフェラーを任命するなど、ニクソン時代の矛盾を受け継ぎながら、独自の路線の確立を急いでいるが、困難な立場に陥っている。

第一に、フォード政権が、米国の最大の中核的な金融資本ロックフェラー財閥とロックフェラー財閥によって直接に構成される権力であり、米金融資本の利害を最も直接に代表する政権であるという点である。

第二には、フォード政権の確立した反労働者的性格である。フォードが就任後すぐ福祉を削り労働者に恐慌と失業のしわをあたえる財政金融引締め政策、ニクソン時代に賃金凍結に活躍した生計費委員会の復活を矢ぎばやに決定したことにも、下院議員時代に失業手当制度の縮小に貢献し、最低賃金制を弱めることに六回も賛成、公共住宅の増設に八回も反対したフォードの労働者敵視的性格が、はっきりとあらわれている。この二つのことは、フォードの人種別的性格と結びついている。

第三に、外交面でのタカ派的姿勢"力の政策"への固執である。フォードは就任演説では「強力な防衛は平和への危機への反動的対応ではない。また所信表明演説では「同盟および友好国にたいし私利を超越した協力精神」をのべたが、これは、フォードの人種別的性格は、これらの国の安全保障、独立、経済発展にたいする支持の継続性を約束する」と述べ、新植民地主義政策を維持することを主張して激化に直面している。

ウォール街の操縦は、ますますつづいており、一九七二年の株式の不安がただよっている。危機は独占諸団体に直接はね返っている。

アメリカ労働者階級の闘争は、フォードの反労働者政策に、重大な攻撃をあたえるにちがいない。

平和共存は止まらない

フォード自身のタカ派的姿勢は、世界の緊張緩和と平和共存の前進にとって重要に危険の一つとなっている。しかし、全世界の人民が平和と平和共存のための闘争をゆるめないならば、現在の力関係の下ではこの政策を打ちくだき、フォードに平和共存の前進をおしつけていくことは可能である。フォードが就任早々SALT二次交渉開催をソ連に申し入れなければならなかったのは、まさに社会主義と反帝平和勢力の圧力によるものである。

帝国主義間矛盾

フォードの政策は、他の帝国主義の強化を図り自国の危機を緩和しようという政策である。アメリカ市場からの外国製品追出しキャンペーンは、ますます広がっており、食料や重要資源の輸出規制にまで到っている。こうして帝国主義間の経済戦争は新しい局面に突入している。

民族排外主義と手を切り、資本の独占支配の打倒を目標にたたかう労働者階級の国際主義的任務の不可欠の構成部分である。

矛盾のなかのフォード新政権

半期には実質GNPが六四年度以下し、通年でも一二%減と予想されている。(ダニース・マンハッタン銀行)失業率も五・二%へ上昇し、遠からず六%台を越すと予想されている。

国際収支がふたたびドル危機に陥り、フランクリン・ナショナル銀行をはじめとする金融機関の倒産が激化し、フォードに平和共存の前進をおしつけていくことは可能である。

日本反ソ核戦略基地に

レーダー

江島の米軍射撃場には、核爆撃機の投下訓練が行なわれている事実が明らかにされた。これはOTHレーダー基地の存在とともに、日本全土が対ソの米核戦略体制に完全に組みこまれていることを如実に物語っている。

北海道、千歳・埼玉県、所沢・沖縄県、沼瀬の米軍基地、三カ所に配備されているOTHレーダー(オーバー・ザ・ホライゾン・レーダー、超水平線レーダー)は、米本土の司令部の直接指揮下にあり、米核戦略に直結しているもので、日本および極東地域の平和と安全保障に何ら役立たないだけでなく、核戦争の直接の脅威に、日本全土をまきこむ危険きわまりない存在である。

沖縄のOTHレーダーは、一九六五年に、千歳、所沢へは、一九六六年にそれぞれ完成、秘密のうちに配備されていた。

政府は、最近にいたるまでこのレーダーの存在をひたかくしにしてきたが、それは七〇年安保改訂と沖縄返還協定の締結を隠ヘイすることにあったと言えよう。すなわち、日米安保条約の形骸化と核付き沖縄返還の real を隠ヘイすることのためである。

政府は、在日朝鮮人弾圧を即時止めよ

フランス、中国、インドなどによる相次ぐ核実験の強行や、米国によるイスラエル、エジプトなどに対する核(=原爆)脅迫の危険な事態の現実的可能性の高まりによって、核をめぐる内外の情勢が緊迫化しているとき、わが国では、アメリカの核戦略体制の一環であるICBM(大陸間弾道弾)探知のためのOTHレーダー基地が国内三カ所に配備されていることが明らかとなった。また、沖縄の伊江島の米軍射撃場には、核爆撃機の投下訓練が行なわれている事実が明らかにされた。これはOTHレーダー基地の存在とともに、日本全土が対ソの米核戦略体制に完全に組みこまれていることを如実に物語っている。

北海道、千歳・埼玉県、所沢・沖縄県、沼瀬の米軍基地、三カ所に配備されているOTHレーダー(オーバー・ザ・ホライゾン・レーダー、超水平線レーダー)は、米本土の司令部の直接指揮下にあり、米核戦略に直結しているもので、日本および極東地域の平和と安全保障に何ら役立たないだけでなく、核戦争の直接の脅威に、日本全土をまきこむ危険きわまりない存在である。

沖縄のOTHレーダーは、一九六五年に、千歳、所沢へは、一九六六年にそれぞれ完成、秘密のうちに配備されていた。

政府は、最近にいたるまでこのレーダーの存在をひたかくしにしてきたが、それは七〇年安保改訂と沖縄返還協定の締結を隠ヘイすることにあったと言えよう。すなわち、日米安保条約の形骸化と核付き沖縄返還の real を隠ヘイすることのためである。

然朝鮮問題をめぐっていることとしての態度が露呈と対決しなければならないであろう。

日米共代々木派の「反日運動」とりしまることに対して政府は要求せよ」という恐るべき帝国主義の現実に対し、一人の資本家的な搾取者ち、一つの闘争に対し、一斉弾し、南部朝鮮人民、学友の闘いに連帯することが緊急である。

「韓国」の朴が、八月十五日、演説中にピストルで撃たれるという事件が発生した。その犯人として逮捕された文世光やその背後関係は、現在のところ明らかではないが、朴一派と日本政府がこの事件を自己の支配体制の強化の方向に利用しようと必死の策動を行っていることだけは明白である。

朴一派はこの事件で死亡した自分の妻の国葬や、国内反共団体を総動員した「反共国民決起大会」などを組織し、文世光事件を朝鮮民主主義人民共和国と日本の朝鮮総連の責任として、事件の背後関係をデッチあげ、反共煽動に躍起となっている。田中政府に対しては、朝鮮総連と在日「韓国」人の反朴運動の弾圧、および日本国民の反朴、反ファッショ世論の解消を要求しているのである。

在日「韓国」人が事件の犯人であり、日本警官のピストルが利用されたことから朴一派は、明白なデッチあげの文世光の自白を捏造し、朝鮮総連の金浩尾政治部長を共犯の疑いで逮捕し、田中政府と日本警察に朝鮮総連の捜査と弾圧を要求している。

金大中事件、民青学連と二名の日本人商人、そして今回のこの事件という一連の日「韓」間の問題のより本質的に重要な問題は、日本の政府と警察が、朴の政権を事実上支持し、朴一派の反人民的な暴圧に加担していることである。

現実に進行している事態は、朴一派の日本帝国主義の思惑とは逆に、「韓国」内で、想像を絶する弾圧にもかかわらず、広く深く反朴運動が拡大し、朴軍事独裁体制打倒、日本の対朝「韓」支配の打破、民主主義の回復、南北朝鮮の平和統一をめざす運動が拡大していることの証左である。

事実、南部朝鮮人民と学友は力強い反撃を開始しつつある。国際的な反朴気運も高まり、秋の国連総会には、「国連軍の衣をきた

ギニア・ビサウは逸にポルトガル新政権との交渉において、独立協定をかちとった。

アルジェでおこなわれていた交渉においては、当初、ポルトガル政府は、「連邦制」ないし「住民投票」を独立承認の前提とすることに固執した。

しかしこの植民地主義維続の策動は、まず第一に、ギニア、カボベルデ諸島独立アフリカ人党を先頭にした、闘争と交渉をおりまぜた実戦な、しかし断固とした闘争によって、第二には、ポルトガル共産党、社会党、民主的軍人運動の植民地問題に関する臨時政府内部での勝利である。社会主義、資本主義諸国と民族解放勢力、とりわけ、アフリカ統一機構の勝利である。

一年半前に、植民地主義者に暗殺された民族解放運動の偉大な指導者、アミルカル・カブラル氏に指導されて十二年以上解放闘争を展開し、臨時政府を樹立し、ギニアビサウのほぼ全土を解放し、世界の九十カ国に承認され、さる十二日には国連加盟を実現したのである。

この成果の偉大の成果を背景として、四月から、何度かの中断をなっており、植民地主義者と帝国主義者のアフリカ支配が今た重大な敵であることを示している。

しかし、ギニア・ビサウの独立は、モザンビークとアンゴラの独立を一層早める有利な要因となることは確実であるし、南アの不法支配と戦うナミビア解放勢力、さらに南ア、ローデシアの独裁と戦う労働者、被抑圧民族の民主勢力の戦いに限りない勇気を与えている。

ポルトガル政府は八月四日付声明で三植民地の無条件独立、モザンビークについては、権力移譲の相手としてモザンビーク解放戦線を明示しており、両植民地の独立交渉は早急に再開される見通しといわれている。

モザンビークではすでに白人植民者の国外逃亡が相次いでおり、独立のための臨時政府がすぐにも樹立される見通しである。

解放勢力は政治交渉への準備とともに、弱体化された植民地軍への攻撃を強化して解放地区へ拡大している。

しかし、独立の早期の達成にはとりわけ南ア、ローデシアに援助されている白人テロ組織の解体がぜひ必要であり、非植民地化の実現の為にはなお前途とした闘争と全世界の支援が要請されている。

独立協定かちとる

ギニア・ビサウ共和国

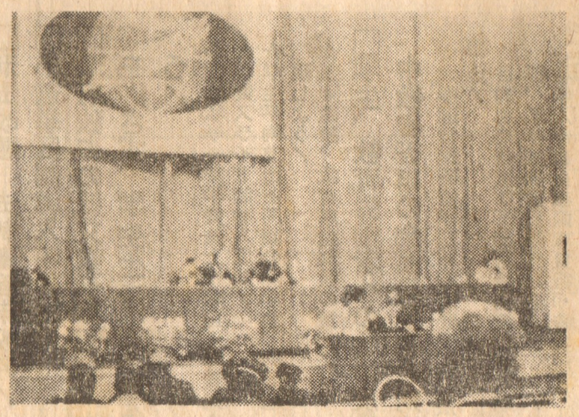

平和勢力世界大会第5分科会(10月27日)(アジア集団安全保障)で発言中の　同盟代表

新時代　特集

第4号　価400

モスクワ平和勢力世界大会

大会の基本的諸文書を全面掲載！

国際平和運動とその大きな成果に対する正しい認識と日本平和運動の大衆的発展の為に！

好評発売中

発行　民学同中央委新時代編集局　◇　振替118361